

# Perifeer Ingebrachte Centrale Catheter (PICC)



**azdelta**

Uw ziekenhuis.

## Beste patiënt

In het kader van je behandeling werd beslist om een Perifeer Ingebrachte Centrale Catheter (PICC) te plaatsen. Met deze folder willen we jou graag informeren over deze katheter. Ook kan je (thuis)verpleegkundige met behulp van deze folder richtlijnen terugvinden over de zorg aan een PICC.

Als je na de brochure te lezen nog vragen hebt, kan je ons steeds contacteren. De contactgegevens vind je terug op de achterzijde van de brochure.

De diensten radiologie, anesthesie en vaatchirurgie

## Wat is een PICC?

'PICC' staat voor Perifeer Ingebrachte Centrale Catheter. Dat is een steriel hol buisje dat we inbrengen in een groot bloedvat in de bovenarm. Het buisje mondt uit net boven het hart.

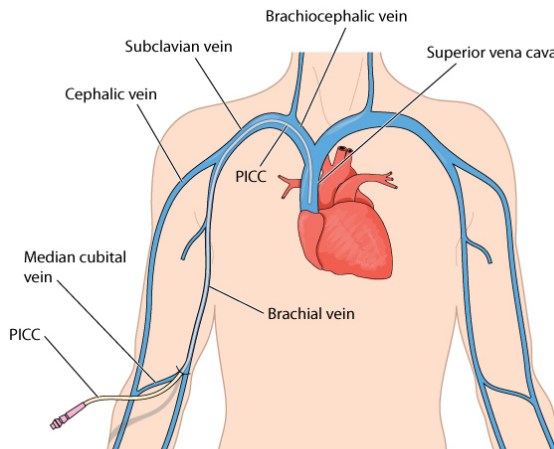

Shutterstock

Langs deze katheter kunnen verschillende vloeistoffen worden toegediend zoals antibiotica, chemotherapie, voeding via de bloedbaan (TPN), contrastvloeistof en andere stoffen. De katheter kan ook gebruikt worden voor bloedafnames.

## Plaatsing van de PICC

Neem je bloedverdunders? Zeg dit dan zeker aan je arts. Het kan dat je hiermee tijdelijk moet stoppen.

De plaatsing gebeurt steriel in het operatiekwartier of op radiologie. Je moet hiervoor niet nuchter zijn. De procedure duurt ongeveer 30 minuten.

Tijdens de ingreep lig je op je rug met je arm in een hoek van 90 graden. Bij het begin van de procedure krijg je een prik om je arm licht te verdoven. De arts zoekt met een echotoestel een geschikt bloedvat om de katheter op steriele wijze te plaatsen. Gemiddeld zit zo'n 40 cm katheter in het lichaam en zo'n 10 cm buiten het lichaam.

Met een verankeringsysteem bevestigen we de katheter op de huid. Na de plaatsing kan je in principe het ziekenhuis verlaten na het akkoord van je arts. Je mag zelf autorijden.



## Verzorging van de katheter

Een PICC vergt wekelijkse verzorging. Als je wekelijks op het dagziekenhuis komt of opgenomen wordt, zullen onze interne verpleegkundigen die zorgen opnemen. Als je niet wekelijks in het ziekenhuis bent, is het belangrijk een thuisverpleegkundige in te schakelen.

### Essentiële zorgen aan de PICC:

- Er moet steeds aandacht zijn voor **infectiepreventie**.
- Om verstopping te voorkomen, is **spoelen** belangrijk. Zo moeten ongebruikte buisjes wekelijks gespoeld worden.
- Het **verband moet wekelijks vervangen worden**. Bij zichtbare bevuilding raden we aan het verband eerder te vervangen. Het materiaal voor de verbandzorg wordt of door onze ziekenhuisapothek meegegeven met de patiënt, of door de afdeling waar je verbleef. De verbandwissel omvat:
  - ontsmetten van het insteekpunt,
  - vervangen van het verankeringssysteem (zie foto),
  - vervangen van het eindverband.



Foto 2: verankeringssysteem Statlock®

**Aanbevelingen in verband met de intraveneuze katheterzorg vindt jouw thuisverpleegkundige op de website van AZ Delta. Via de onderstaande QR-code komt men meteen op de juiste pagina terecht.**

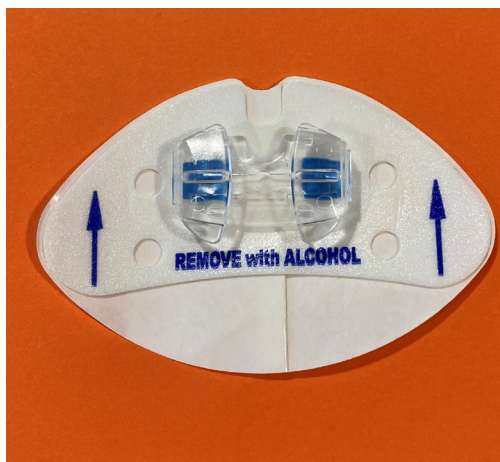

## **Algemene aandachtspunten**

- Alle katheterbuisjes moeten steeds afgesloten worden van de buitenlucht.
- De klem(men) moet(en) dicht staan.
- Elk buisje dat niet in gebruik is, moet afgesloten zijn met een afsluitend dopje.
- Neem geen bloeddruk aan de kant van de PICC.
- Leg geen knelband aan langs de arm waar de PICC zit.
- Je kan sporten, maar het is afgeraden je arm zwaar te belasten (bv. gewichtheffen, opdrukken ...)
- Je kan niet baden of zwemmen met de katheter.
- Je kan douchen als je het verband droog kunt houden, bijvoorbeeld met vershoudfolie of een waterdichte mouw.
- Je krijgt een identificatiekaartje mee. Dit kaartje dient als een soort katheterpaspoort en bevat informatie over je katheter. Het is goed dit kaartje steeds op zak te hebben.

## Verwijderen PICC

Eens de therapie beëindigd is en er geen nood meer is aan de katheter wordt beslist om de katheter te verwijderen. De thuisverpleegkundige kan de katheter verwijderen.

De katheter kan tot zes maand blijven zitten. Bij uitzondering kan je arts beslissen de katheter langer te behouden.

## Problemen en/of vragen?

Er kunnen zich enkele katheterproblemen voordoen. We maken het onderscheid tussen ernstige en minder ernstige problemen.

Bij elk probleem vragen we jou om contact op te nemen met het ziekenhuis. Contacteer het secretariaat van je behandelende arts/verpleegkundig consulent of contacteer de katheterverpleegkundige (zie achterzijde brochure voor contactgegevens).

Als je ernstige problemen ondervindt buiten de kantooruren, vragen we jou om contact op te nemen met onze spoeddiensten in Menen, Torhout of Rumbeke.

### Ernstige problemen

- Pijnlijke en/of opgezwollen arm.
- Tekenen van infectie: koorts, roodheid, warmte, etter.
- Accidenteel uitschuiven van de katheter – **nooit zelf terugschuiven!**
- Beschadiging aan de katheter (zoals lekkage).

### Minder ernstige problemen

- Moeilijke bloedafname
- Problemen met infusie
- ...

# Kosten

Als je vragen hebt over de kosten kan je contact opnemen met de dienst facturatie via 051 23 76 66 of [factuur@azdelta.be](mailto:factuur@azdelta.be).

# Contact

## **Katheterteam**

**t** 051 23 70 14 (ma-di-vr)

**e** [katheterzorg@azdelta.be](mailto:katheterzorg@azdelta.be)

## **CAMPUS RUMBEKE**

### **Secretariaat dienst radiologie**

**t** 051 23 70 19

### **Secretariaat dienst anesthesie**

**t** 051 23 70 39

### **Secretariaat dienst vaatchirurgie**

**t** 051 23 71 08

*Bron: info katheterverpleegkundige*